Пролетарии всех стран, соединяйтесь!

К борьбе за дело Коммунистической партии будь готов!

Пионерская ПРАВДА

Орган Центрального и Московского Комитетов ВЛКСМ

№ 64 (3983) ★ Пятница, 10 августа 1956 г. ★ Цена 10 коп.

Всегда будем друзьями

Я приехал на Всероссийский слёт юных натуралистов из далёкого Архангельска. Семь дней были мы на этом большом празднике. Сколько хорошего и полезного узнали! Когда я вернусь домой, обязательно расскажу обо всём нашим ребятам. Но, конечно, первое, о чём я расскажу, это о встрече с югославскими пионерами. Они пришли к нам, прямо в павильон юннатов. Один из мальчиков рассказал о том, как они учатся, работают в технических кружках. Очень захотелось мне с ним подружиться. Я подошёл и протянул ему большой букет цветов, а он пожал мою руку и произнёс по-русски: «Пионер. Из Загреба. Скоро буду комсомольцем».

Тогда я приколол ему на грудь свой значок с надписью: «ВЛКСМ». Подарил на память о нашей дружбе.

В ответ мой новый друг из Югославии улыбнулся и сказал: «Будем дружить» — и написал мне свой адрес, а я ему — свой. Потом мы все сфотографировались.

Володя КАНАТНИКОВ.

ЧЕРЕЗ ЛЬДЫ И ШТОРМЫ

24 ИЮЛЯ в «Пионерской правде» сообщалось, что члены «Клуба юных полярников и моряков» Москворецкого района столицы отправились в путешествие в Арктику. Редакция получила две радиограммы с борта теплохода «Сестрорецк». Ниже мы печатаем сообщения отряда № 147 Всесоюзной экспедиции пионеров и школьников 1956—1957 гг.

ГЛАВНОЕ УПРАВЛЕНИЕ СЕВЕРНОГО МОРСКОГО ПУТИ ММФ СССР

Радиограмма

Прибыли в Мурманск. В тот же день «Сестрорецк» ушёл в Архангельск. Капитан теплохода Андрей Анатольевич Назарьев провёл с ребятами экскурсию по теплоходу.

Прошли уже Белое море, позади Кислая, Кильдин, Териберка, Иоканка, Поной, Баренцово море. Шторм 8 баллов. Туман. Получили первое «крещение». Но все здоровы, настроение бодрое, испытание перенесли стойко.

Ребята приняли первую вахту на теплоходе. Юрий Табашков, Юрий Матвеев, Слава Фролов решили стать мотористами. Они хотят по окончании школы пойти в техникум или институт, получить специальность судомехаников. Олег Белов, Анатолий Козлов, Ефим Крейнин, Юлия Кошевая мечтают быть капитанами. Сейчас они под руководством капитана теплохода проходят практику в качестве рулевых. Нина Павлова, Лида Суслова, Таня Ивлева, Катя Багдасар, Юрий Кучма занимаются гидрометеорологией. Они в будущем собираются работать на полярных станциях. Юрий Котельников, Владимир Давыдов мечтают стать штурманами дальнего плавания и сейчас практикуются в [illegible] рубке. Ира Сумакова, Лар[illegible]ог, Анатолий [illegible] несут вахту в радиорубке, [illegible]ограммы.

В Архангельске мы ходили по улицам. Всё было ново для нас. Мы совершили также экскурсию в краеведческий музей и на различные предприятия. Сегодня уходим на Диксон. Много интересных впечатлений, неожиданностей ожидает нас впереди.

Начальник экспедиции М. ФАСТОВСКИЙ.

ГЛАВНОЕ УПРАВЛЕНИЕ СЕВЕРНОГО МОРСКОГО ПУТИ ММФ СССР

Радиограмма

Находимся в Баренцовом море. Шторм 9 баллов. Качка килевая и бортовая. Все здоровы. Настроение бодрое. Скоро Карское море, Амдерма, Диксон. Члены экспедиции стоят на вахте, ведут дневники, вахтенные журналы. Шлём горячий привет.

Председатель совета клуба Слава ФРОЛОВ, члены экспедиции Юля КОШЕВАЯ, Юра ТАБАШКОВ.

★ ★ ★

5 августа «Сестрорецк» вошёл в бухту Диксон. После посещения пионерами полярной станции теплоход лёг курсом в обратный путь.

★

ЧЕГО только не придумаешь, чтобы получше встретить желанных гостей! Попробуйте, скажем, испечь праздничный пирог прямо в лесу, на костре! Представьте себе, юные туристы испекли. Даже не пирог — настоящий пышный торт, а в середине пристроили букет живых цветов. На своём III слёте юные туристы РСФСР принимали дорогих гостей — школьников из Монгольской Народной Республики.

— Отведайте, друзья, нашего пирога!

«Кашевар» Витя Пылаев из 355-й московской школы поднёс подарок туристов Тэрбиш Чимоддоржу.

Фото В. КАПУСТИНА.

★

Письма в редакцию

Так комсомольцы не поступают

В нашем доме очень много ребят. Ещё недавно мы бродили по двору, не зная, чем заняться. Но вот мы прочитали в «Пионерской правде» рассказ «Юля с нашего двора», где ребята тоже сначала скучали, а потом заменили волейбольную сетку двумя верёвочками и играли в волейбол. И мы решили так сделать. Сначала играли через воображаемую сетку, а потом собрали деньги и купили настоящую. Нашёлся и мяч. Общими усилиями расчистили площадку перед домом.

Нам стало весело. Но старшие ребята, окончившие недавно десятый класс, — комсомольцы Валерий Бульденко, Роман Леднев, Валерий Матвеев — на одном из столбов устроили для себя спиральбол. И как только мы натянули сетку, они стали нам мешать, играя в свою игру. Мы попросили их уйти, но комсомольцы и не подумали этого сделать. Когда большие ребята натешились, мы облегчённо вздохнули, думая, что они уйдут с площадки. Но они продолжали мешать нам, при всяком удобном случае отнимали у нас мяч, грозили оборвать сетку и вообще чувствовали себя хозяевами. А ведь они и не помогали нам ни в чём.

Почему же они обижают нас? Разве так комсомольцы поступают?

Серёжа ВЛАСОВ, Тамара МУРАВЛЯНСКАЯ, Валя СМИРНОВА, Галя ЗОЛОТАРЁВА, Толя ЦАПКИН, Лёня КОЖЕВНИКОВ и другие.

Московская область,
Химки,
Ленинский проспект, д. 19/1.

Нам запрещают идти в поход

В прошлом году мы ходили в поход по заданию филиала Азербайджанского научно-исследовательского института многолетних насаждений. За этот поход наш отряд осенью был награждён грамотой «Пионерской правды». Все мы тогда очень обрадовались этому и сразу решили, что в будущем году проведём свой поход ещё лучше.

Готовиться стали заранее. Много раз собирались вместе, обсуждали план нашего путешествия. Чтобы приобрести групповое снаряжение для похода, мы решили завести свою сберегательную книжку. Туда мы стали вносить деньги, которые получали, сдавая металлолом, макулатуру, флаконы. В совхозе «Аврора» собирали чайный лист, а для колхоза имени Первого мая выкармливали гусениц шелкопряда. И на заработанные трудодни тоже получили много денег.

Кончились занятия в школе. Давно уже выбран маршрут нашего похода. Давно получили мы и задания, а в поход идти не можем.

Директор нашей школы Сабир Раззах оглы Карамоллаев не хочет подписать наше экспедиционное удостоверение, запрещает нам идти в поход. Он отдал приказ по школе, чтобы без его разрешения не расходовали собранные деньги.

Дорогая редакция, посоветуйте нам, что делать.

По поручению членов географо-краеведческого кружка: староста Юля БОНДАРЕНКО.
Члены кружка: Рудольф КЯЛОВ, Виталий СВЕТИКОВ.

Юра — смелый пионер

В лесу было много цветов. Мы набрали большие букеты и уже собрались возвращаться домой. Только Люда Пысанка задержалась.

— Люда! Где ты?.. Люда-а-а! — звали мы. А Люда пошла к реке. Она зашла по колени в воду, но вдруг поскользнулась и упала. Люду потянуло ко дну. Её голова то появлялась над водой, то скрывалась. Её-то и увидел с берега Юра Фомичёв. Он бросился на помощь. Схватил длинный корень дерева, который валялся на берегу, и бросил Люде. Другой конец он крепко держал. Люда изо всех сил ухватилась за корень, и Юра потянул её к берегу. Тут подбежали все. Наша подружка, мокрая, перепуганная, но живая и невредимая, стояла на берегу.

Надя МАЛАХОВА, Тамара МАМИНА.
Харьковская область, гор. Изюм.

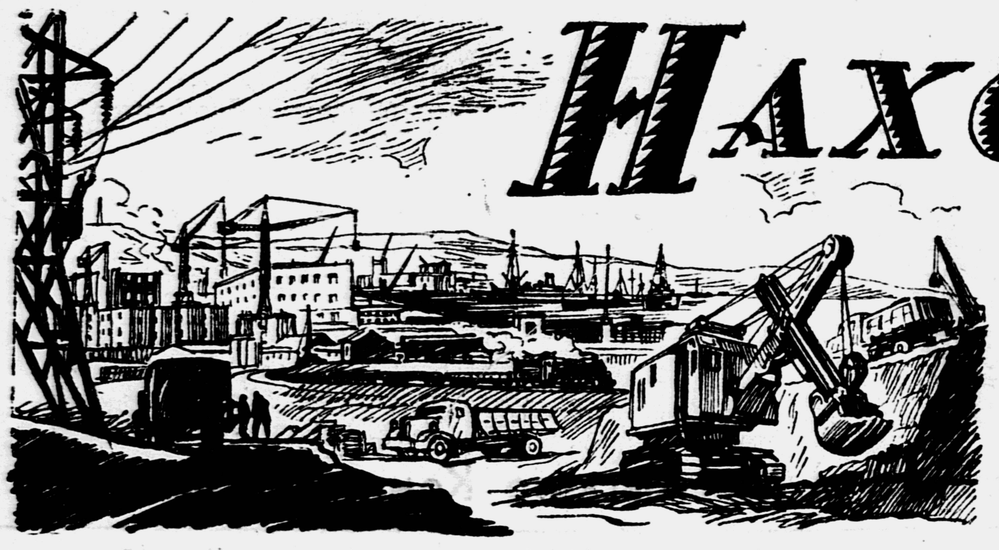

Находка

★

12 августа — День строителя. Это праздник людей, строящих города, заводы, порты, клубы, школы... Это праздник всего советского народа — строителя коммунизма.

★

Корабль терпел бедствие. Волны гнали его на скалы: Вдруг капитан заметил проход между двумя мысами. Эти ворота оказались спасением для судна. Через них корабль вошёл в залив, где море было спокойнее.

— Вот это для нас находка! — воскликнул кто-то из моряков.

С того времени, как говорит предание, осталось это название — Находка!

Находка вспоминалась мне такой, какой я оставил её тридцать лет назад. Несколько жалких лачуг рыбаков и горы, горы...

...Не узнать теперь некогда пустынного побережья. Оно грохочет, гудит сотнями машин, сложных могучих механизмов. В любую погоду зимой и летом не затихает здесь работа.

Однажды на рассвете потянул ветер, в небе заклубились чёрные тучи. Поднялся шторм. «Сигару» — так называют плот из древесины — волнами стало прижимать к скалистому берегу. Два буксира старались оттянуть плот на середину залива, подальше от опасных мест. Но им это не удавалось. Шторм усиливался. Вот-вот разобьёт «сигару». А ведь этот лес для порта везли с далёкого Амура, по Татарскому проливу, Японскому морю. Вдали показался пароход, который шёл на помощь буксирам. Вскоре он отвёл плот под защиту мыса.

В этот же день мы наблюдали интересное зрелище: двадцать пять тысяч кубометров камня было поднято в воздух. Самое удивительное было то, что вокруг взрываемой сопки находились здания. Однако в них не пострадало ни единого стёклышка. Сила взрыва лишь приподняла гору на несколько метров вверх, раздробила камень. Десятки самосвалов потянулись к сопке, где уже вгрызались в грунт экскаваторы. Щебень, землю увозили на строительные площадки порта, к людям, которые отвоёвывали у моря метр за метром, возводили причалы.

При сооружении пирсов перед строителями стояла нелёгкая задача: либо отвоевать площадку у гор, круто подступающих к морю, либо строить причалы на насыпном грунте. И люди решились на трудное дело. Они стали создавать сушу там, где была восемнадцатиметровая морская глубина, — стали засыпать море землёй. В искусственный грунт забили тысячи железобетонных свай длиной до двадцати двух метров. Так строители укрепили новый фундамент. Железобетонные стены пирсов, находившиеся в воде, соединили толстыми металлическими тягами. По ним сделали настил из прочных бетонированных плит.

Самая опасная работа выпала на долю водолазов. Они исследовали дно, пригодность грунта для постройки подводных частей причалов. Не раз отважным людям приходилось вступать в борьбу со спрутами. Были случаи, когда водолаза вытаскивали на берег, чтобы помочь ему освободиться от морского чудища.

Пока подводники трудились на морском дне, другие строители тянули высоковольтные линии электропередач, которые должны были дать ток порту, городу. На сотни километров по скалам и болотам шагают металлические опоры. Нередко люди работали здесь, привязанные верёвками к склону скалы.

...Недалёк тот день, когда строительство порта подойдёт к концу. Основные сооружения здесь уже закончены. По шести железнодорожным путям, проложенным на пирсе, проходят поезда, они подвозят грузы. Тут же медленно передвигаются мощные портальные краны. Одни из них несут грузы из трюмов пароходов и подают на площадку, другие загружают корабли. А пароходов с каждым днём сюда приходит всё больше и больше. На бортах можно увидеть китайские иероглифы, английские, греческие и немецкие названия. В порту работает лакобаночная фабрика, выпускающая консервные банки. Здесь же находится крупнейший рыбохолодильный комбинат, выстроенный по последнему слову техники. В его камерах в любую жару можно создать мороз в двадцать пять — тридцать пять градусов. Такой холод мы испытали на себе, когда пришли осмотреть холодильники. Склады комбината могут хранить сразу тысячи и тысячи тонн свежемороженой рыбы и крабов. Эту продукцию рефрижераторы — пароходы-холодильники — повезут в различные страны мира.

Словно зазывая морские корабли в гости, маяк «Поворотный», расположенный недалеко от порта, через определённое время посылает в эфир свои звуковые сигналы. Он рассказывает о том, что на далёких тихоокеанских берегах вырос ещё один замечательный порт — Находка.

С. РОСЛЫЙ.

гор. Хабаровск.

МАШИНЫ, ПОМОГАЮЩИЕ СТРОИТЬ

А эта машина похожа на птицу. Тридцатиметровый клюв, в котором зажат стальной трос.

Могучие башенные краны в наше время можно увидеть почти на каждой стройке. Подхватит такой кран целую гору кирпича или часть железобетонной стены, минута — и груз в нужном месте. То, что машина сделает за несколько минут, рабочим на носилках за весь день не перетаскать.

Новый кран «БТК-100» лучше тех, которые работают на стройках сейчас. Он легче весом и более устойчив. Если его стрелу поднять вертикально, груз можно подать на высоту 14-этажного дома. Скоро такие краны появятся на многих стройках страны.

Строителям часто приходится воздвигать заводы, фабрики, жилые дома в таких местах, где земля усыпана огромными камнями, пнями, пересечена оврагами. Целый день понадобится одному рабочему, чтобы с лопатой и топором выкорчевать пень.

Но эту работу успешно может выполнить новый трактор — корчеватель. Ему потребуется всего 1 час, чтобы выполнить работу 45 рабочих. И если машине попадутся на пути тысячекилограммовые валуны, она и их уберёт с площадки.

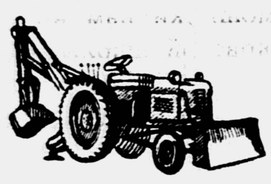

Многие видели и знают, что такое экскаватор, бульдозер, подъёмный кран. Но встречалась ли вам машина, которая была бы одновременно и экскаватором, и бульдозером, и краном? Такую универсальную машину изготовил киевский завод «Красный экскаватор». Она может рыть землю, поднимать грузы, ровнять площадки и убирать строительный мусор.

А. СИЛЬЧЕНКО.

На снимке: А. Сидельников (Азербайджанская ССР) на коне Сокол преодолевает препятствие.

Фото Н. КУЛЕШОВА. (ТАСС).

❖ Холодную сталь воды Химкинского водохранилища быстро разрезают лёгкие остроносые лодки. На них то один, то два, а то четыре и даже восемь гребцов. Наибольший интерес у зрителей вызвало состязание «восьмёрок». Выиграли гонку и завоевали звание чемпионок Спартакиады москвички.

❖ Те, кто сегодня приходит на стадион Юных пионеров, могут следить за соревнованиями не только сильнейших гимнастов страны, но и велосипедистов. У велосипедистов наибольшего успеха добились туляки — золотые медали завоевали Борис Савостин, Галина Ермолаева.

❖ По ровному полю скачет конник. На его пути тринадцать препятствий разной высоты. Кроме того, он должен сделать на лошади пятнадцать прыжков. Это всадник преодолевает препятствия, так называемый «Трудный класс». Лучшее мастерство и умение управлять своей лошадью показал молдавский спортсмен Н. Щербаков. На Московском государственном ипподроме, где проходят соревнования по конному спорту, зрители увидели и женщин — любителей этого вида спорта. У них лучше всех выступила всадница из Латвии — А. Спура.

❖ Два мировых рекорда установили штангисты — Евгений Минаев и Равиль Хабутдинов.

Молодец, Алла!

Бассейн Центрального стадиона. Тысячи пар глаз устремлены на зеленоватый прямоугольник. Мелькают в воде белые, чёрные шапочки. Из края в край водного поля перелетает мяч. Это идёт игра в водное поло. А играют ватерполисты Эстонии и РСФСР. Ни одной из команд не удаётся добиться перевеса. Не знаем, как бы окончилась эта встреча, если бы не ловкий бросок пловца в чёрной шапочке. Голос диктора известил: «Гол забил Сергей Вахтин — номер второй». Команда РСФСР победила.

Сергей Вахтин — выпускник первой школы Туапсе.

Кончились игры ватерполистов, и на глазах у зрителей бассейн превращается в арену борьбы пловцов. По восьми дорожкам плывут спортсмены. Первым приходит к финишу Лев Баландин.

Звание чемпионки Спартакиады народов СССР по плаванию завоевала и Алла Коваленко, выпускница 155-й школы города Киева. Она оставила позади даже мастера спорта Марию Гавриш. 200 метров Алла проплыла брассом за 3 минуты 0,9 секунды. Была Алла чемпионкой школы, теперь — чемпион страны. Молодец, Алла!

Большого успеха добилась и 19-летняя эстонская спортсменка Ульви Воог. Проплыв 100 метров вольным стилем за 1 минуту 7,1 секунды, она завоевала золотую медаль чемпионки.

Судья Всесоюзной категории А. ВАНЬКОВ.

Хлеб идёт!

«Хороша пшеница, можно убирать!» — решили главный агроном Здоровцов и бригадир Панов, осматривая поля совхоза «Самарский», Акмолинской области.

КАЗАХСТАНСКИЙ МИЛЛИАРД

На юге Казахстана заканчивается жатва. Одним из первых справился с уборкой совхоз имени Жданова. 600 тысяч пудов зерна дал он стране. Такие же радостные вести приходят из других совхозов и колхозов. Республика соревнуется с краями и областями Российской Федерации и взялась дать стране не менее миллиарда пудов хлеба. Казахстанский миллиард! Чтобы перевезти такое количество по железной дороге, потребуется более 10 000 составов.

Казахстанцы своему слову верны: 50 миллионов пудов зерна они уже сдали государству.

НА АЛТАЕ

Вереницы машин с хлебом идут и по дорогам Алтая. Там, где ещё недавно расстилалась ковыльная степь, шумит теперь океан пшеницы. Круглые сутки гудят в поле комбайны. Многое уже сделали комбайнеры, трактористы. Но ещё больше дел впереди: алтайцы сдадут 300 миллионов пудов хлеба.

ВЕСТИ С СЕВЕРА...

На севере, в Кировской области, идут дожди. Но и здесь, несмотря на ненастную погоду, гудят на полях машины. При любой погоде урожай будет собран во-время.

ЕСТЬ ТАКИЕ МЕСТА НА ЗЕМЛЕ

Привет с Индийского океана

1 июня в нашей газете было напечатано письмо Джеп Кун Винга, мальчика с острова Маврикия. Наши ребята послали ему много писем с просьбой рассказать о своём острове. Недавно мы получили ответ от Джеп Кун Винга. Вот он:

На карте мира к востоку от Мадагаскара есть небольшая точка. Это прекрасный остров Маврикий. На острове издавна поселялись голландцы, португальцы, французы и англичане.

Маврикий управлялся голландцами, французами, а сейчас англичанами. На острове живёт около 500 тысяч человек. Две трети населения — индийцы, которые иммигрировали на Маврикий в XVIII веке.

Маврикий — страна сельскохозяйственная. Основной источник существования маврикийцев — производство сахара.

Сахарный тростник сажают в землю, которая тщательно очищается от сорной травы. Когда тростник созревает, его срезают вручную, серпом. Обычно это делается летом, то есть в промежуток между июлем и ноябрём, в сухой период года. Во время сбора урожая тележки, запряжённые волами, грузовики, вагоны железной дороги — всё нагружено сахарным тростником и всё движется по направлению к заводам и фабрикам.

Маврикий производит ежегодно 550 тысяч тонн сахару. Его экспортируют в основном в Великобританию.

Из сахарного тростника добывают и другие продукты. Из отбросов его делается спирт.

Другой важный продукт — это чай. Количество земли, отведённой под чай, сейчас увеличивается.

В Маврикий приезжает много туристов. Их привлекают красивые места, берега и парки. У нас славится гора «Ле тру о серф», которая раньше была вулканом. «Ле шамарель» — место, где можно увидеть землю семи различных цветов. Только в нашей стране водится очень редкий экземпляр птиц, называемых додо.

На гербе Маврикия — надпись: «Звезда и ключ Индийского океана». Он заслужил это название, хотя после открытия Суэцкого канала остров потерял своё прежнее значение. Путь через канал из Средиземного моря в Индию стал значительно короче, и многие пароходы теперь не заходят в Маврикий.

Ваш искренний друг
ДЖЕП КУН ВИНГ.

Остров Маврикий.

Мы молодые хозяева земли!

ПЕРВЫЙ СЛЁТ ЮНЫХ НАТУРАЛИСТОВ СОВЕТСКОЙ РОССИИ

Из далёкого Магадана, из жаркого Дагестана, из северного Архангельска — со всех концов Советской России приехали юные мичуринцы на свой первый слёт. Семь дней они были в павильонах, плодовых садах, на фермах и полях Всесоюзной сельскохозяйственной выставки. Рассказывали о своих успехах, узнавали об опыте других. Прочитав эту страницу, вы узнаете, о чём говорили юннаты на слёте.

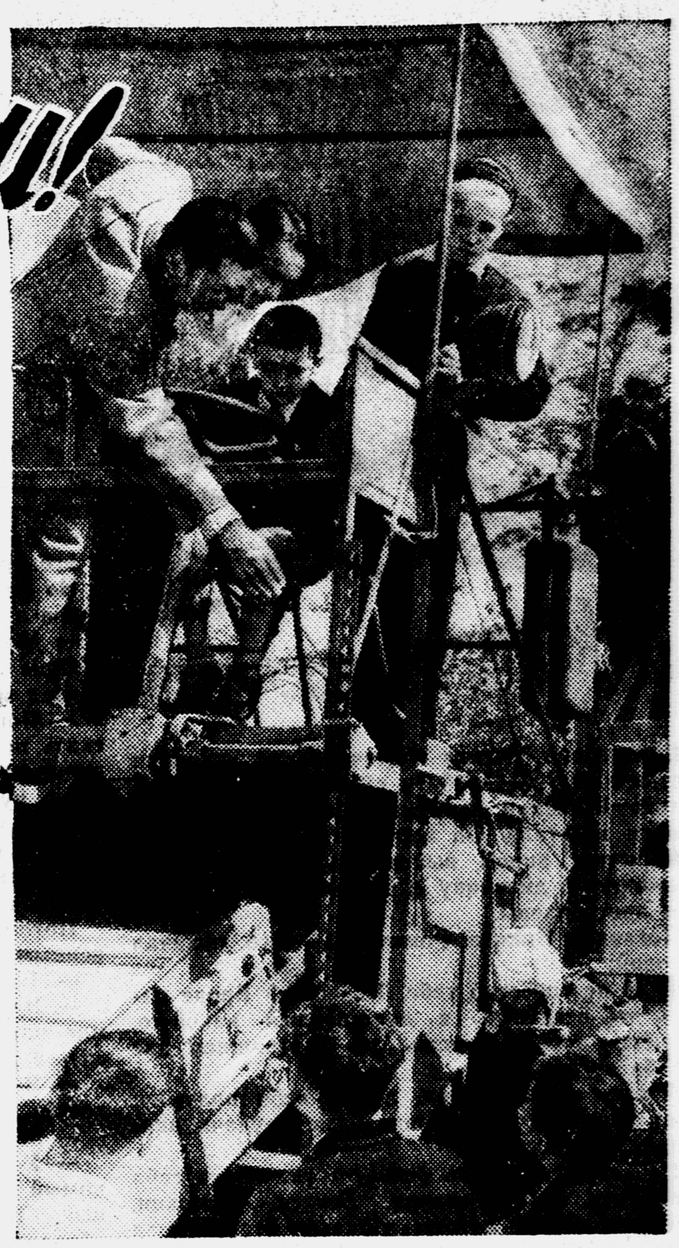

Валерику Дармаеву, приехавшему из Бурят-Монголии, одиннадцать лет. Но он уже давно увлекается техникой и, конечно, здесь, на слёте, решил познакомиться с комбайном.

Как я купил велосипед

Рассказывает Паша ВОЛОГИН из Порздневской школы Ивановской области

Видели вы, как цветёт лён? По мне, так красивее и нет ничего. Выйдешь рано утром — поле голубое-голубое, словно с небом сливается, полю конца-краю нет. У нас в колхозе «Ленинский путь» под лён сто двадцать гектаров засевают. Сами понимаете, на такое поле рабочих рук только подавай. Мы и пошли в правление (ещё в прошлом году).

— Возьмите нас на лён, — попросили.

Правление отвело нам земли по пяти гектаров на звено. Собрали мы пятьдесят три центнера золы да двенадцать птичьего помёта. Землю свою удобрили и посеяли лён. Не хвастаясь, скажу: хороший лён вырос. Высокий, густой, чистый. Мы его пропололи, а чуть показались сорняки — снова до единого выпололи.

Убрали мы свой лён. Семян собрали 473 килограмма с гектара.

Большой доход получил наш колхоз за лён. И нас, ребят, отблагодарили за труды. После уборки льна в сельский магазин не войти было: выбирали мы себе обновы. Девочки, старшеклассницы из комсомольского звена, те всё больше часы себе покупали, а я купил велосипед.

Сейчас почти все ребята нашего села записались в звенья. Всесоюзный научно-исследовательский институт льна дал колхозу задание — испытать три сорта: «светоч», «прядильщик» и «806/3». И эту самую важную работу поручили нашему звену. Уже первые наблюдения выявили: выше других вырос «806/3» — 113 сантиметров.

Остаёмся в колхозе

Рассказывает Галина ВАНДЫШЕВА, звеньевая колхоза им. Молотова, Грачёвского района, Липецкой области

Помню, кончали мы школу.

— Куда, девчата, пойдём?

А у нас (пятеро нас подруг) давно готов ответ:

— Остаёмся в колхозе!

Так неразлучно и в звено записались мы все вместе.

— Ну, учёная молодёжь, не подкачай! Берите себе кукурузу, — сказал председатель колхоза.

Кукурузой раньше колхоз наш не занимался, дело это новое.

Выросли мы в колхозе, работать в поле приходилось. Но по-настоящему ответственность почувствовали, получив самостоятельное задание.

Не стану рассказывать про то, как мы старались. Скажу только, делали всё, чтобы не стыдно было людям в глаза смотреть. Много читали книжек, расспрашивали агронома.

И, казалось нам, изучили мы кукурузу — уж дальше и некуда. Только на деле-то убедились, что учиться всё время нужно: сравнивать, подмечать.

Пришло время уборки — кукуруза наша стояла стеной. Початки налились по 400—450 граммов каждый. Убирать наш урожай впятером мы не смогли. В помощники нам вызвались пионеры Пашковской школы.

Архангельские яблоки

Рассказывает Рита КОВАЛЁВА из Конецгорской школы Архангельской области

Замечтали мы в нашем краю вырастить яблоки.

Прислали нам с Алтая саженцы яблонь, черенки чёрной смородины. Посадили. Берегли так, что и рассказать трудно. Наступила первая зима. Стали готовить тёплые «шубейки» нашим яблоням. Сначала войлоком стволики укутали, поверх ветками поприкрыли. Выпал снег. Топчемся вокруг деревьев, снег утаптываем, чтоб не продуло их. Зато сколько было радости, когда осенью 1953 года снимали первый урожай!

Встреча

Рассказывает Валя КАТЫХОВА из Шиловской средней школы Рязанской области

С пастбища коровы идут спокойно, лениво, вроде и не видят ничего. Но вот из школы выбегают ребята, и коровы останавливаются, поднимают головы и глядят на нас своими огромными влажными глазами.

— Зоренька! Зорька моя!

— Звёздочка! — зовём мы.

И в ответ на разные голоса слышится тягучее:

— Му-у-у!

Семьдесят четыре коровы и сто пятьдесят пять колхозных телят — «наши». Рано утром мы идём к ним на ферму и выполняем там любую работу. Нужно вымыть полы в телятнике — моем. Приготовить пойло, вычистить коров сумеем. Научились составлять кормовой рацион, высчитывать живой вес. И не только мы помогаем взрослым. Ребята каждой школы нашего района помогают ухаживать за колхозными животными.

Вот она, Москва, с её памятниками, театрами, музеями! Как заворожённые, ходили ребята по улицам столицы.

Столица в цветах

Рассказывает Наташа ВАЩЕНКО из Дома пионеров Кировского района Москвы

Трудно себе представить праздник без цветов. Их нужно много, ярких, душистых. Будущим летом к нам в страну приедут на большой праздник гости со всех концов земли. И нам, цветоводам, конечно, хочется подарить делегатам Всемирного фестиваля свои цветы, самые красивые. Такие, как флоксы нашей Жени Погодиловой. Она размножает горный флокс. Ранней весной распускаются его нежные яркорозовые лепестки, и цветочная грядка похожа на пёстрый нарядный ситец. Цветы эти быстро размножаются: за два года Женя вырастила 1800 растений. А я занимаюсь георгинами. Хочу заставить их цвести не только к осени, а и летом. Сею семена в ящик, а пикирую в торфоперегнойные горшочки. Нам нужно побольше размножить цветов. К фестивалю мы обещали вырастить тридцать тысяч штук цветочной рассады и собрать три килограмма семян. Пускай утопают в цветах скверы, площади, школьные дворы и улицы столицы.

★

Поступайте так же, как юннаты

ВЯЗНИКОВСКОГО РАЙОНА, Владимирской области. Они вырастили и передали колхозам 3000 здоровых, крепких цыплят;

ЧЕЛЯБИНСКОЙ ШКОЛЫ № 1. Их опыты с растениями дали им право выступить со статьёй в журнале «Агробиология». Называется статья: «Влияние сроков сева яровой пшеницы на качество семян». Напечатана она в третьем номере журнала.

Вам советуют

Животноводам — кандидат сельскохозяйственных наук Зорин А. М.

В нынешнем году в нашей стране будет надоено молока столько, сколько вообще никогда ещё не было. Помогите взрослым повысить жирность коровьего молока. Важное это дело? Судите сами. Если только по Московской области увеличить жирность молока лишь на 0,1 процента, то наша страна получит дополнительно пятьсот тонн масла.

Чтобы коровы давали густое, жирное молоко, нужно давать им разнообразные корма. Заготовляйте больше кормов, учитесь составлять кормовые рационы.

Садоводам — профессор Колесников В. А.

Представьте себе: едете вы по дороге, а с обеих сторон цветёт сад. Хорошо? Вот и высаживайте вдоль дорог фруктовые деревья: яблони, груши, «стройте» живые изгороди из крыжовника, тогда будут у вас прочные и «вкусные» заборы.

Овощеводам — доктор сельскохозяйственных наук профессор Лорх А. Г.

Все наши успехи складываются из удачных часов и дней. Задача юннатов — не упустить их.

Например, можно вырастить не один, а целых три урожая картофеля за лето. Для этого дней за 12 до уборки первого урожая подсаживайте в междурядьях клубни для будущего, второго урожая. Уберёте урожай первой посадки, а выкопанную землю используйте для окучивания стеблей второй посадки.

Через 60 дней созрел и второй урожай. Незадолго до его уборки высаживайте в старые лунки, оставшиеся от первой посадки, клубни для третьего урожая.

Полеводам — академик Якушкин И. В.

Смелее выносите свои опыты на колхозные поля.

Помогайте проводить раздельную уборку урожая.

Всем юннатам — академик Цицин Н. В.

Как-то И. В. Мичурина спросили: можно ли советовать детям выводить новые сорта растений? Он ответил, что не только можно, но и обязательно нужно. Нам, учёным, вы окажете в этом большую помощь.

В нынешнем году вырос богатый урожай. Его нужно убрать во-время, чтобы не пропали драгоценные зёрна. Помогите и вы убрать в закрома это большое богатство.

★

САДОВНИК

Он идёт легко, хоть стар годами,
По большому саду своему,
И при встрече крупными плодами
Кланяются яблони ему.

Он с весёлым, милым добродушьем,
Улыбаясь в свой пушистый ус,
Наливные яблоки и груши
Предлагает пробовать на вкус.

А кругом плоды свисают низко,
Но за ними в сад никто не лез,
Потому что здешние мальчишки
Отказались лазить наотрез.

Никого из них, подняв рубаху,
Не ожгли крапивой сгоряча,
Чтоб проказник, натерпевшись страху,
Задавал до дому стрекача.

В нашем живописном городишке
Нет опустошающей орды,
Потому что сами же мальчишки
Развели фруктовые сады.

Анатолий ЧИКОВ.

Долго беседовали ребята с академиком И. В. Якушкиным.

Полосу подготовили К. БРУНОВА, В. ГУСЕВ, Н. ИЗВЕКОВА и Я. ШАХНОВСКИЙ.

Владимир ЖЕЛЕЗНИКОВ

Рис. Л. СМЕХОВА.

Клинок красного командира

РАССКАЗ

★

В тот день Никита Фомич роздал дневники с отметками. Все ребята схватились смотреть, только Ивашкин не стал. Знал, что ему две двойки закатали. Он корчил гримасы и своим занозистым видом выказывал полное пренебрежение к дневнику и к отметкам, которые там проставлены.

Поглядел Никита Фомич на него, покачал головой:

— И не совестно тебе, Ивашкин? Вроде парень ты неглупый, а дурашливый какой-то. Живёшь, точно кукуешь, о завтрашнем дне у тебя догадки нет.

Промолчал Ивашкин, а про себя подумал: «Вот ещё, буду я на школьные неудачи внимание обращать».

Но сегодня ему не очень-то удавалось себя успокоить. Честно говоря, боялся Ивашкин, что дома его не поймут и сильно отругают за плохие отметки. Видно, поэтому, вместо того чтобы идти из школы домой, он долго бродил по улице.

За этим серьёзным занятием его и застал Никита Фомич:

— Что это ты по сторонам смотришь, на людей наскакиваешь?

— Прогуливаюсь.

— Ну, раз прогуливаешься, — говорит Никита Фомич, — то заходи ко мне.

Пришли. Оставил Никита Фомич своего гостя и ушёл куда-то. Ивашкин осмотрелся, и первое, что он заприметил, был кавалерийский клинок, который висел на стене, у книжного шкафа. Клинок был в чёрных ножнах, серебряная рукоятка потускнела от времени.

Дверь открылась, вошёл Никита Фомич и принёс две большие кружки чаю, хлеба пеклеванного, ноздристого, такого, какой Ивашкин любил, и масло.

— Давай, — говорит, — чаи гонять.

Только допили чай, как Ивашкин задаёт коварный вопросец:

— Давно у вас, Никита Фомич, этот клинок?

— С гражданской ещё.

— Нашли где его, или подарил кто? — продолжает Ивашкин.

— Вроде подарили. Всю гражданскую с ним прошёл.

— Как, разве вы на гражданской были? А почему же вы потом в учителя попали? Могли бы в геологи или хотя бы в инженеры, — с сожалением проговорил Ивашкин.

Нахмурился Никита Фомич:

— Ладно. Слушай. Расскажу тебе про то, как у меня этот клинок оказался, и про то, почему я учителем стал...

«...Шла гражданская война. Я тогда малец был, пожалуй, чуть старше тебя. Отец мой на царской войне погиб, а мать батрачила у кулака на хуторе. Звали кулака того Денис Гордеев, а за глаза «рыжим горбуном». С виду он ласковый был, бранного слова никому не скажет, а душа звериная.

Мать мою заставил быка племенного чистить, а перед этим цепь его развязал. Ну, и убил бык мою мамку. Никто за меня не заступился, боялись все «рыжего».

Только так мне было жалко свою мамку, что решил я сам постоять за себя. Ночью подкрался к хате «рыжего» — собаки его меня знали — подпалил и ушёл из деревни.

Кое-как добрался до Петровска, там красные были. Именно к ним я и держал свой путь.

В городе сразу к штабу направился. Его легко было узнать по красному флагу. Только хотел я взбежать на крыльцо, как меня кто-то хвать за руку:

— Эй, паря, ты куда это разогнался? Шагай отсюда, здесь главный красный штаб стоит, а не баня. Понимать надо.

— Вот мне штаб и нужен, — попробовал я уговорить часового.

Но он подозрительно оглядел меня с ног до головы:

— Может, ты какой лазутчик?

Однако, видя, что я всё же не ухожу, он сказал мне более доверительно:

— Понимаешь, по приказу революции пускать посторонних в штаб, где думают думку наши красные комиссары и командиры, не имею ну никакого права. Так что конец разговору, не пущу и баста.

Но тут нас отвлёк всадник. Он на всём скаку остановил лошадь так, что она на дыбы поднялась, и лихо соскочил на землю.

Потом посмотрел на меня и спросил обыкновенным, даже, пожалуй, ласковым голосом:

— Ты кто такой и куда идёшь?

— Из деревни я, дядечка, в штаб мне надо, в Красную Армию записаться.

— В кавалерию желаешь или в пехоту?

— Мне бы лучше в пулемётчики.

— У-у... — протянул мой новый знакомый. — Ты, видать, парень сурьёзный. Придётся его пропустить, — обратился он к часовому.

И тут почувствовал я веру к этому большому, видно, хорошему человеку и всё ему про себя рассказал. И про батьку, и про мамку, и про «рыжего горбуна».

— Значит, сиротка ты, — и голос его стал грустным. — И я сироткой рос. Тяжёлое, я тебе скажу, это дело. Только теперь мы за сирот постоим,— и он погрозил кому-то невидимому громадным кулаком.

Так попал я в красную кавалерию. Легко мне стало жить, точно дядя Степан — так звали моего нового знакомого — снял с меня все заботы. Был я сыт, может, впервые в жизни, обут. Кругом были люди, которые мне чем-то смутно напоминали отца. У них были мозолистые, натруженные руки и добрые лица.

Однажды подходит ко мне дядя Степан и говорит:

— Никита, ну-ка, ступай сюда. Есть разговор ответственный. Учиться тебе надо. Самому не привелось, а тебя выучу. Мы их науки зубами разгрызём, а до ядрышка доберёмся. Вот оно как! Учителя тебе нашёл, — он многозначительно поднял палец, — в гимназиях и институтах обучался. Большая голова. Истина.

Учитель был старенький, худенький, торопливый в движениях. Он посмотрел на меня внимательно и проговорил:

— Ну-с, молодой человек, не будем терять времени. Начнём... начнём... начнём с азбуки. Да, да, да!

В школе я никогда не учился, поэтому мне было всё равно, с чего начинать.

— Начнём, начнём, начнём, — передразнил я, и мне стало даже весело.

Учитель что-то долго и старательно объяснял, но так как главным моим занятием было ничего не слушать, то я достиг в этом бо́льших успехов, чем в изучении азбуки.

Учитель очень возмутился моим поведением:

— Вы недисциплинированный, неприлежный мальчишка.

— А мне ваша азбука, — выпалил я в ответ, — господин учитель гимназии, совсем ни к чему. Мы и без неё всех ваших буржуев перебьём.

А как раз в это время в комнату вошёл дядя Степан. Он всё слышал, потому что подошёл ко мне бледный от гнева и сказал:

— Эх ты, пустомеля! — И махнул с досады рукой...

Потом случилось сразу два несчастья. Беляки перешли в наступление, и наш отряд срочно должен был оставить Петровск. Второе — с дядей Степаном: малярия его схватила. Да так пристала, трясогузка проклятая, что он не мог даже привстать с постели.

Решили тогда оставить дядю Степана в городе и устроили его у старого учителя, того самого, который к грамоте меня приобщал. И меня при нём оставили и наказали беречь крепко-накрепко...

Иногда учитель уходил в город и приносил новости. Мы узнали, что бандиты атамана Горового повсюду искали красных. Дядя Степан всё порывался уйти, а учитель и слушать об этом не хотел.

Вечерами он приходил к нам в чулан с книгой, садился на маленькую табуретку в углу, поближе к свече, и начинал читать.

Помню, читал учитель «Янко-музыкант». Слушал я, затаив дыхание, и так мне было жаль бедного Янко, что слов нет. Мне хотелось, чтобы случилось чудо и у Янко оказался добрый, сильный друг, как у меня дядя Степан. Но такого не оказалось. Тогда я заплакал, а дядя Степан погладил мою взъерошенную голову и сказал:

— От дурашка-парень. Та то ж книжка! — А у самого голос дрожит.

Я подумал робко, может, впервой, что дядя Степан прав, что хорошо много знать и отдавать эти знания другим людям. Вот так, всю жизнь, как этот старый, добрый учитель.

Но, видно, не суждено было дожить нам у учителя спокойно. Как-то утром дядя Степан говорит мне:

— Выдь-ка на улицу, глянь, как да что. Уходить самое время. А то и себя загубим и учителя подведём.

Вышел я, осмотрелся. Недалеко от нашего дома бумажка какая-то висит. Около неё стоят несколько человек, читают. Один что-то бормочет. Я подошёл и прислушался: «...Кто спрячет большевика, тому награда выйдет и вечное прощение грехов от самого господа бога и нашего славного атамана полковника Горового».

Когда все ушли, я, не задумываясь, сорвал со стенки приказ их атамана и скомкал в кулаке. Не успел я и шагу шагнуть, как чья-то рука тяжело легла мне на плечо. Это был «рыжий» Гордеич, одетый в военную форму. Рванулся я изо всех сил, так что суставы в плече хрустнули, шмыгнул в первую подворотню и бежать со всех ног. Только, слышу, никакой погони: ни криков, ни топота, и очень это мне подозрительным показалось.

Дома, ещё не вздохнув от стремительного бега и пережитого волнения, я всё рассказал дяде Степану.

— Не иначе, как выследил, мерзавец, — сказал дядя Степан. — Давай-ка собираться, Никитка, пока целы.

Быстро оделись мы и, как только стемнело, ушли, не дожидаясь учителя. Идём молча. Вот, наконец, и последний дом. Теперь оставалось нам всего ничего—пробежать перелеском с полсотни шагов. Но только мы ступили в этот самый перелесок, как громадная луна выкатила из-за тучи, и в тот же момент чей-то зычный, зловещий голос рубанул воздух:

— Стой!

Упали мы с дядей Степаном в траву и притаились. В лунном зеленоватом свете вырисовывались три силуэта.

— А ну, вылазь, — раздался снова тот же голос, — всё равно спымаем!

Дядя Степан молчал. Наступила тревожная тишина. Потом те, видно, о чём-то пошушукались и стали расходиться в разные стороны.

— У, подлюги, в окружение хотят взять, — заскрипел зубами дядя Степан.

Дядя Степан вытащил из кармана шинели гранату-лимонку. Потом он повернулся ко мне и проговорил надтреснутым голосом:

— Ты, Никитка, лежи, не подымайся, слышишь? Не подымайся! — И он встал, будто шёл так себе, а не на встречу со смертельным врагом. Он шёл с поднятыми кверху руками.

«Сдаётся, чтоб спасти меня», — мелькнуло у меня в голове.

— Живьём брать, живьём, не стрелять! — истошным голосом вопил один из беляков, и я узнал в нём «рыжего».

«Так вот чьё это дело!» И такая злоба вспыхнула у меня в груди, что весь страх как рукой сняло.

Я вскочил и бросился на крик, не зная даже зачем. Точно удары кнута, подстёгивали меня слова «рыжего»: «Держи его, крепче держи!». Я видел, как те трое накинулись на дядю Степана и слились с ним в один тёмный клубок.

И вдруг яркое пламя ударило мне в глаза и раздался оглушительный взрыв. Потом стало тихо-тихо, будто никто никогда не нарушал этой тишины...

Через несколько дней я нашёл наш отряд и рассказал командиру про то, как погиб дядя Степан. Он мне и вручил этот клинок, клинок дяди Степана... С ним я прошёл гражданскую войну, а когда она кончилась, поступил учиться, чтобы исполнить мечту дяди Степана...»

Замолчал Никита Фомич, а Ивашкин встал и тихонько, на цыпочках, вышел из комнаты.

А когда он с улицы заглянул в учительское окно, Никита Фомич уже сидел у стола перед стопкой тетрадей.

Лицо его было хмуро, суровые складки пролегли от носа к подбородку. Красный карандаш часто опускался на тетрадный листок какого-то незадачливого ученика.

И тут нестерпимо захотелось Ивашкину, чтобы это была не его тетрадь.

А В Г У С Т

Лариса РУМАРЧУК

Девочки, хворост
подбросим,
Сядем теснее, поближе!..
Август. Костровая осень
Ветви сосновые лижет.
Август. Ночная прохлада.
Август. Прощание с летом.
Август с застенчивым
взглядом,
С грустным, нелетним
приветом.
Пахнет горячей смолою,

Горьким синеющим дымом.
Здесь мы сдружились
с тобою
Дружбою неразлучимой.
Помнишь леса на рассвете,
Небо над тающим паром,
Помнишь, как солнечный
ветер
Тронул нам плечи загаром,
Как мы салют отдавали,
Флаг поднимали в небо,
Как в казаков играли
И в капитана Немо?
Девочки, сядем теснее, —
Звёздная ночь проходит...
Нету подруги вернее,
Встреченной в дальнем
походе.

ШАРАДЫ

Я — первый слог. Не утаю,
Что я на улице стою.
В деревне — мал, в Москве —
большой.
Предлог шагает вслед за мной.
С предлогом этим мы вдвоём
Чугун для Родины даём.

* * *

Открой грамматику, дружок,
И поищи мой первый слог.
Назвать страницу не берусь,
Но точно знаю: он —союз.

Из детской книжки Марка Твена
Узнать ты можешь, несомненно,
Как звался маленький герой.
Вот он и будет слог второй!

А целое легко найдёшь,
Коль в руки химию возьмёшь.

Составил Е. РАЗУМОВ.

Вологодская область,
гор. Сокол.

Назовите города

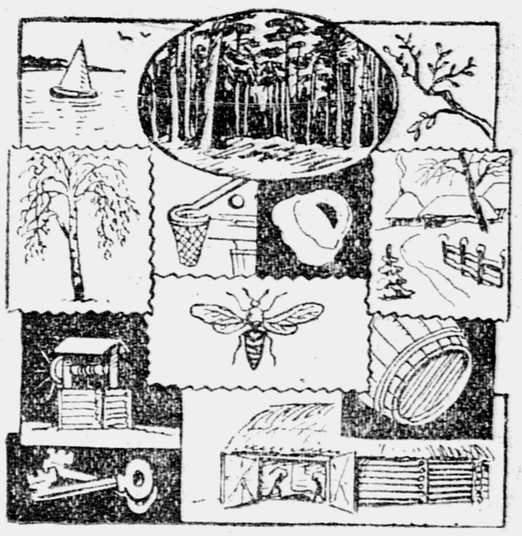

В этих рисунках зашифрованы названия городов. Назовите их.

Б — 03127. Типография «Красное знамя» изд-ва ЦК ВЛКСМ «Молодая гвардия», Москва, Сущёвская, 21. Зак. 1971. | Редактор Т. В. МАТВЕЕВА. |